朝鮮日報
第二夕刊
七日(木)
本紙朝夕刊十二面

議院法九十五條依據 齋藤氏遂除名宣言

七日中井懲罰委員長으로부터

【東京電話同盟】齋藤隆夫氏 懲罰問題는 六日懲罰委員會에서 滿場一致 除名으로 決定하엿스므로 七日午後本會議에서 上程議案十件을 議了한後 中井委員長으로부터 委員會의 經過及 結果를 報告하고 記名投票에依하여 採決 多數로써 除名을決定한後 秘密會를마치고 公開會議에서 小山議長으로부터 『議院法 第九十六條에 依하여 齋藤隆夫君을 除名하기로 決定하엿다』 라고宣言 이에今議會의 大牢을 混亂케한 齋藤問題는 終結을보게되엿다 (寫眞은 齋藤氏)

聖戰貫徹決議案 八日까지 採決保留

【東京電話同盟】七日 衆議院各派交涉委員會에서 時局同志會提出의 聖戰貫徹에關한 各派共同決議案에 對하여 社大黨除名各派는 八日交涉會까지 右提案의 採決可否를 保留하기로되엿다

學習院新校落成

【東京電話同盟】皇太子殿下께서 四月九日부터 御通學하옵실 學習院初等科의 新校舍는 赤坂離宮엽 四谷仲町의 舊校舍터에 白堊의校舍가 完成되어 七日午前九時부터 階上正堂에서 松平宮相, 武者小路 宗秩寮總裁, 山梨學習院長, 岩波內匠頭, 宮內省, 學習院工事關係者等이 參列하여 大關等典以下奉仕, 嚴肅한 竣工落成修祓式이잇고 同十時半부터 賀宴祝賀式이 開催되엿다 八日에는 各皇族殿下께서도 御巡覽하실터이라고 拜承된다

過燐酸의 生產配給 充分한保障을言明

島田農相答辯

【東京電話同盟】七日衆議院豫算總會는 午前十時四十分開會하여 지난二月二十一日 政府로부터提出된

一、肥料增產等에 要하는 十四年度追加豫算案
一、昭和十四年度 歲入歲出總豫算追加案(第三號)
一、昭和十四年度各特別會計歲入歲出豫算追加案(特第三號)
一、豫算外國庫의負擔이될 契約을 要하는件(追第三號)

을 議題로하여

坂下仙一郞氏(民政) 靜岡火災復興資借入金利 國庫補給은 어떠케되어잇는가

櫻內藏相 目下內務 大藏兩省間에서 協議中이다

坂下氏 飼料供給確保의 具體方策은如何

島田農相 滿洲國及第三國으로부터의 輸入價格이 騰貴하엿기 때문에 그價格高騰額을 補助하려는것이다

岸畜產局長 滿洲國及 第三國으로부터 輸入하는 飼料의雜穀은 計畫量二十五萬噸 그中十七萬噸을輸入하기로하고 大部分은 昨年末入荷配給에着手하고잇고 今後入荷分이約三萬噸남이잇는데 이雜穀價格이 騰貴하엿기 때문에 內地價格과의 差額을 補給할必要가잇는데 그費用百六十萬圓을 이追加豫算에 計上하엿다

坂下氏 飼料에對하여도 肥料同樣特殊會社設立의意思는업는가

農相 飼料, 肥料, 食糧은 綜合對策을 必要로하므로 다가치 重要視하고잇다

坂下氏 補助金을낸 滿洲其外로부터 輸入한飼料가 民間會社인 飼料會社에 獨占되어 그利益은 一部商人에게 壟斷되어잇다 政府는 半額程度의出資를하여 이를特殊會社로하고 監督을强化할必要는업는가

農相 飼料會社의 資本强化는잘 硏究하겟다

坂下氏 肥料의增產計畫을 根本的으로 改革할必要는업는가

農相 飼料食糧과合하여物動計畫의一部로 立案하고잇다 政府로서는 現在의計畫에 立脚하여 充分飼料配給을 遂行하여갈것으로생각한다

【東京電話同盟】

坂下氏 靜岡大火의體驗으로보아 스·파의 警防團服보다 『刺子件纏』이 훨신有效하엿다 警防團의服裝을 變改하여서는如何

鶴見內務政務次官 近代戰의戰術이 變改된結果 防空의必要上消防組를改組하여 警防團을組織하기로한것이다

그리고 助川啓四郞(政友中島)

農產物의 國營檢査를 迅速히 實施하지안는가

農相 農產物의國營檢査에對하여는 目下關係法案을 法制局에서 審議中인데 그實施에對하여 農林, 內務兩省間에 協議中이므로 不日提案할터이다

助川氏 森林의 伐採가甚한今日 增保植林의 大計畫이 必要하다고생각하는대如何

農相 植林計畫에對하여는 政府는 充分히 考慮를하고잇스므로 國土計畫治水事業等또는 植林思想의 涵養等見地에서 適切한 對策을講究하려고 생각한다

助川氏 燐鑛石의輸入、電力供給의 不充分하여 過燐酸의 製造는 困難한데對策如何

農相 諸種困難은 따르나 百퍼센트期待를가저도 조타고생각

佛伊兩國間 巴里協定調印

【巴里六日發同盟】佛伊經濟混合委員會가 巴里에서 開催되어 一九四○年度 佛伊兩國貿易協定이 巴里에서調印을 보앗다고發表하엿다

萬餘敵軍散之四方 海南島殘敵掃蕩戰

【海南島○○六日同盟特派員發】南支海軍水陸各部隊의 協力에依한 海南島掃蕩作戰은 지금着着(戰果를擴大하고잇다 即 가장頑强한敵共產軍의本據인 北部에서는 江構, 井手, 笹川各部隊와 鈴木部隊長이引率하는 海軍의協力下에 順調로掃蕩을하고잇는데 더욱이井手部隊는 그方面의敵軍이 堅固한陣地를 構築하고 屢動의根據地로 삼고잇는 要衝奈大의前方卅키로에進出, 機會를보아 一擧에 이를占領하려고 부대는 그리고 鮑正規軍이 屢困하는 東北側에서는 陸軍部隊와 呼應하여 山家部隊가 防伐戰進行中이다 그리고 東岸中部에서는 丹田部隊의 協力에 依하여 海岸線에서 約廿키로地點에 勇戰하여 鮑正規兵及 遊擊隊의有力部隊를 殲滅한 外에 南部에 서는 安住部隊가 昨五日 하로에 約十五키로를 突進하여 벌써 南岸으로부터 七十키로되는 文化市附近에까지 進出하엿다고 그리고 西岸方面에서는 華岡部隊가 海岸線의 敵匪를驅散하며北로부터 海頭에 一日六十키로의 猛進을 敢行하여廣東省首門半島方面으로부터 軍需品을密輸入하고잇던 戎克三十六隻을捕獲하엿다 이리하여 總數一萬敵은 지금은全島에 散亂되어 海南島全體의 治安은 急速히 回復되어가는 中이다 ... 여 되엇다

伊船一隻釋放

【倫敦六日發同盟】獨逸產石炭을 積載하고 伊太利로 向하여 航行中인 伊太利汽船으로 拘留英國海軍의손에依하여 抑留되고잇는데 捕獲審檢所『다운스』에 現航되엿든 合計九隻에 達하고잇다 그中로카소號는 取調의結果 三月一日以前에 로테르담을出港한것이 判明하엿슴으로 六日에 이르러 釋放되엿다 『다운스』에서 取調를받고잇는데 여기에 拘禁된 獨逸產石炭은 結局沒收될模樣이다

共通利害問題折衝 英大使의 訪蔣使命

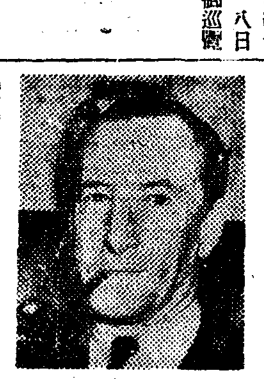

【倫敦六日發同盟】六日 英國下院에서의 極東問題論議에서 로바스議員(自由黨)으로부터 카跓支英大使의 重慶訪問의 使命에 對한 質問이잇서 버틀러外務次官과의사이에 다음가튼 一問一答이 잇섯다

로바스議員

最近重慶에서 蔣介石과 카大使와의 사이에 行한交涉에 關하여 兩者間에어떠한問題가 檢討되엇는가 그리고 그結果는 어떠케 되엇는가에對하여 說明을 듯고십다

버틀러次官

카大使는 十四日以來 重慶에서 英支兩國政府의 共通利害가잇는 各種問題에關하여 重慶政府와極히 密接한 折衝을 하고잇다 (寫眞은 카大使)

羅馬尼亞議會 七日開會

【북하레스트六日發同盟】羅馬尼亞當局의 말에依하면 六日樞密院會議는 七日開會되는 議會에 서 行할카롤二世의 開會演說을承認하엿다 이演說에서 카롤二世는 國土防衛를 强調하는 同時에 다음諸點에關하여도 議會의考慮를 求할것으로 보인다

一、軍備强化를 爲한 新增稅
一、蘇獨의 侵入에對하여는 勿論 英佛이 羅馬尼亞에 對하여 禁輸를斷行한 境遇에는이에應酬할잇는 方策의樹立

和平條件은芬의屈服 모外相非公式聲明

情報에依하면 모로토프外務人民委員은 今後의蘇芬關係에 關하여 『蘇聯은 原則的으로는 和平에贊成하는데 이것은芬蘭의完全屈服을前提로한것이아니면안된다 芬蘭이 萬一完全히屈服하면 크 렘린政府를 解消하여 和平에 應하여도조타』는意向을 非公式으로漏說하엿다고傳한다

英太平洋에艦隊基地 對蘇軍需物資阻止

紐育으로부터 確實한側에의하면

滿洲產燐寸軸木 直接輸送決定

【奉天】日本안에 燐寸箱, 燐寸軸木은 거의全部가 滿洲에서輸入하는現狀으로 이輸出은 三菱本側과의 直接取引을行하기로되엇다 ... 滿林과의間에 直接輸出키로 決定하엿스므로 今年度부터는 三菱의손을經由치안코日

英油漕船一隻被擊 四、五兩日英佛海峽에서

【암스테르담六日發同盟】六日암스테르담에達한 情報에 依하면 英國 最新型油漕船 쏠스·메야號(一○、五一六噸)는 四日夜 英佛海峽에서 獨逸潛水艦의 襲擊을바다 擊沈되엇다 그리고五日 八四二噸)도 英佛海峽의란즈·엔드近海에서 魚雷攻擊을맛고擊沈되엇다

蘇羅不可侵條約締結? 駐羅蘇大使發表

【북하레스트六日發同盟】북하레스트駐在 蘇聯公使館에서는 六日 蘇羅不可侵條約에 調印하게 될 것이라고發表하엿다

商事蘆總出하여 對日輸出을하고잇섯는데 獨占商社의無誠意가 不足한탓인지 運輸關係가 如意치안하서 輸出計畫에 齟齬를生할念慮가잇슴은勿論 日本안의 성냥軸稀은 더욱助長할 憂慮가잇서서 今年度엔 昨年度에比하여 五割供給增加를 計劃하고잇는데 政府當局은 林野局에다 圓滑한 輸出方法을 考慮中이며 日本側에서도 새로히 日本燐寸軸木工業組合이 滿林과의間에 直接輸出키로 決定하엿스므로 今年度부터는 三菱의손을經由치안코日本側과의 直接取引을行하기로되엇다

波亡命首腦와會見 웰스次官巴里滯在日程

【巴里六日發同盟】웰스國務次官은 七日午前 巴里에 到着하기로되엇는데 佛政府는 六日午後同特使의 巴里滯在中 日程에關하여 如左한 공표니케를 發表하엿다

웰스米國務次官은 七日주부랑 大統領과 달라디에首相과會見하고 八日에는 其他政府首腦와 九日에는 波蘭亡命政府首腦와各各會談할豫定이다

朝駐在의 英佛大使와 國務省當局과의사이에서 容易하게 解決할수잇는것인데 兩氏의 使命은 도리어 政治的인것으로 英佛共同使節의 名義下에 政治的제스추어에서 나온것으로보여 이에依하여 米國政府의 體面을 지켜주고 米國輿論을 緩和시킬것으로보인다

英佛兩國使節 헐長官을訪問

【華盛頓六日發同盟】英佛特히主로 英國의態度로부터 招來된 英米間의諸問題를 解決할使命을띠고 來米한英國戰時經濟相及 佛國封鎖省의 技術顧問官아지히룬·과 드리己氏及 前佛國銀行副總裁 샤르르·리스트兩氏는 英佛大使와함께六日午後헐國務長官을訪問하엿다 兩氏의 使命이라고하는 米國郵便物檢閱問題라든지 米國船舶移轉問題는 兩氏의 來米를기다릴것도업시 華盛

山本實彥氏 무首相과會見

【羅馬六日發同盟】뭇솔리니首相은 六日午後四時十分 베네챠宮에 改造社長山本實彥氏를 引見하고 約四十分동안 會談하엿다 무首相이 外國의評論家 又는新聞記者와 個人的으로 會見한것은 過去二年以來 처음이다 … 多言을 避하엿다

日商總會經過

伊藤商議理事歸任談

京城商工會議所伊藤理事는 日本商議臨時總會에 出席하엿다가 日前歸任하엿는데 如左히 말한다

지난二十二日의 日本商議臨時總會에서 決議를 石炭、電力問題及 重要物資配給機構問題에對하여 協議한結果 石炭對策 其他左의建議案을可決한後 商議의經濟會議所法案을附議決定하고 翌二十三日은 八田會頭以下十三名이 商工省으로 藤原商相을 訪問하고 經濟會議所의實現을 要望하엿다

一、石炭問題緊急對策에關한建議 石炭의生產費及 一般物價와의 均衡을考慮하여 炭質에相應하는炭價의適正化를圖하며 增産과良質炭의確保를期하여 採炭資材配給及勞力의供給及 石炭의輸送을 圓滑케할것

二、電力問題緊急對策에關한建議 火力發電用의 良質炭의優先的配給과 輸送을 確保하여 日本發送電의機構를 再檢討하고 그機能을充分히 發揮케하는同時에行政官廳의監督은 大綱에 止하고當業者의 積極的協力을 促進하여 水力發電設備의改良 高度化를 圖할것

一、重要物資配給機構의 調整에關한建議 普遍的配給機構인 商業者를組織化하여 重要物資의 配給에 當케하고 卸賣業者를 地方別로 組織化하여 이것을거처各小賣業者의 組合에 配給케하도록 配給系統을 調整할것

一、經濟會議所法案에關한建議 現下統制經濟의 實情에鑑하여 改善하고 그權限을 强化擴充하여 事態의進展에 卽應하고 經濟國策에 參加協力케 할것인데 全國多數會議所의 議員改選期가 明年이니 右法案의 會期通過를 要望할

駐蘇大使東鄕 歸國登程

【莫斯科七日發同盟】東鄕駐蘇大使는 ...

伊國民反英示威 政府態度는愼重

伊船拿捕事件

【羅馬六日發同盟】英國의 伊太利石炭船拿捕事件을 契機로 英伊關係는 惡化되어가고잇는데 伊太利國內에는 反英感情이 高潮하여 六日에는 羅馬의 英國大使館前에서 反英示威運動이 잇섯다 伊太利各新聞도 今番事件을 『石炭戰爭』이라고 稱하고 盛히 輿論을 煽動하고잇는데 이에反하여 伊太利當局의 態度는 도리어 冷靜하여 英國政府의 回答及 伊太利船拿捕事件을 靜觀하는 模樣이다 外務省側에서는 英國의回答이 到着하기까지에는 아직 적어도 一週間을 要할것으로 보고잇는데 伊太利政府는 現在의 情勢로보아 伊太利는 다시 새로운 對英抗議를 提出할것갓지는 안타 一方伊太利海運界에서는 英伊兩國關係에 반드시 妥協이 成立되리라고 觀測하고 前途를樂觀하고 잇는데 萬一兩國間交涉이 決裂한날에는 伊太利가 어떠한態度를 取할는지에對하여는 그言明을躊躇하고잇다

英國態度는不變 獨逸貨拿捕主張堅持

【倫敦六日發同盟】獨逸炭抑留問題에 關한 伊太利政府의抗議에 對하여 倫敦政界消息側에서는 『伊太利의 强硬態度도 何等英國의 獨逸貨拿捕令適用態度를 變化시키는것은 아니다』라고 說明하고잇다 伊太利政府는 英國의同問題에 對한態度를다음가치 說明하고잇다 伊太利政府는 英國에 對하여 强硬態度를가지고 萬若獨逸炭購入의 길을 遮斷된다면 米國으로부터 購入치안흘수업게될 것이라고 하여 目下停頓中인 英伊通商交涉에 對하여 英國을 꺼리는것가치보이나 伊太利가 高價인 米國炭을 더욱이 現金으로 購入하지안흘것이라 안될것인데 그것은 伊太利의 自由이다 英國은 中立國의 意思를 無視하여까지 自國의 石炭을 要求하고 잇는것은 아니다 그러나 伊太利가 自進하여 그所要物資를 英國으로부터 購入하게되면 英國은 그支拂에 對하여 充分한 好條件을 提供할 意思가잇다 英國으로서는 獨逸이 그輸出品으로부터 엇는 利益을 阻止하려고 企圖하고잇슬뿐이지 中立國의 利益을 阻止하려는것은 아니다 今番石炭問題에關한 伊太利와의 關係에는 新야프레로써 臨하고잇다 따라서 拿捕令에依하여 抑留된 石炭은 當然 伊太利側商人에게도 讓渡하게 될것으로 또는 그賣上總額은 戰爭修了後 伊太利에 辨濟하여야할 賠償金中에 編入케될것이다

佛印海軍當局에서 磐谷丸을强制臨檢

【大阪同盟】大阪商船西貢、磐谷線 磐谷丸(五、三五一噸 船長土井孝治氏)은 二月二十八日 磐谷發三月四日 佛印海防着同五日出港하엿는데 海防碇泊中 五日午後三時부터 約二時間동안 同地海軍當局에서 强制臨檢을바더 磐谷에서 積載하여 基隆及神戶에揚陸할 郵便物中多數를 沒收하엿다 我河內總領事도 이臨檢에 立會한模樣이다 이에關하여 磐谷丸으로부터 六日午後 大阪商船本社에 如左한入電이잇섯다

三月五日午後三時부터 約二時間海防(佛領印度支那)第四岸壁碇泊中의總領事가 立會하여抗議하엿스나 强要되어 當地海軍水上警備部長에게 磐谷積載基隆揚陸郵便物三個及 小包郵便物三個 磐谷積載神戶揚陸郵便物二個 小包郵便物三個를檢閱맛고 主로獨逸行 日本郵便物八十八 書留二十二 小包郵便物四를沒收當하엿다 本船에서는 抗議文書를 總領事를通하여 佛領印度支那總督에게提出하엿다 本船은豫定대로 三月五日 午後九時 支障업시出帆하엿스나 今後도繼續하여檢閱을繼續한다고한다 總領事는 我方의 今後方針에關하여 外務省通信에 報告하여 協議하엿다 基隆神戶郵便局에報告하여주기 바란다 西貢丸에는 總領事로부터 豫報한다고約束하엿다

그런데 同船은 十二日 神戶에入港할豫定이다

世界最大의英船 又復紐育에避難

【紐育六日發同盟】歐洲戰爭勃發以來 英佛의大豪華船 퀸메리號(八一、二三五噸)과 노르만디號(八三、四二三噸)는 獨海軍의襲擊을두려워하여 紐育埠頭에 繫船中인채 그대로잇는데 最近就航한 英國이자랑하는 世界最大巨船 퀸·엘리사베스號(八五、○○○噸)가 六日夜紐育에到着한것이判明되어 當地에衝擊을 어르키고잇다 퀸·엘리사베스號는 乘客도 武器도積載치안코 지난二月二十六日 스코틀랜드의 클라이드방크를出港하여 極秘裡에 大西洋을處女航海를 한것으로 퀸·메리號와 노르만디號의 例에依하여 紐育에 安全한碇泊所를求한것으로보인다 一方倫敦電報는英當局은 右事實을 確認하엿다고報道하고잇다

웰스米特使 巴里向發

【로잔느六日發同盟】지난四日以來 로잔느에 滯在하여 루즈벨트大統領에게 報告를마친 웰스米國務次官은 六日午後七時三十分 巴里로 向하여 出發하엿다 웰스次官은 出發에압서 記者團과 會見하엿는데 『또한번 羅馬에들아가 뭇솔리니首相과 會談할豫定으로 大體 十八日에는 米國에 돌아갈豫定이다』라고 말햇다

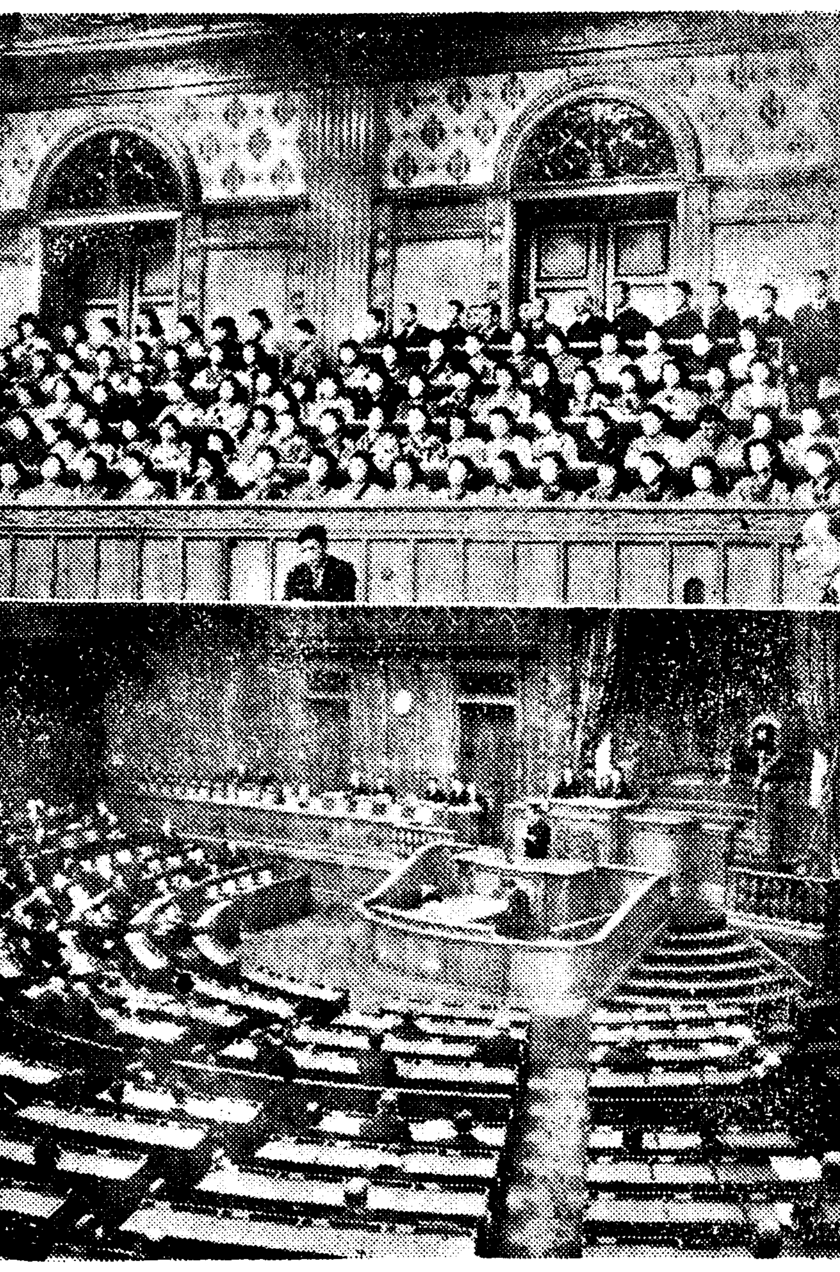

四日의貴族院本會議=長谷川越夫氏의選擧訴訟法案上程과女子學習院의傍聽

八面鋒

◇ 整에關한建議 …

◇ 하도 말성 만튼 齋藤問題는 除名으로 겨우 一段落.

◇ 한 말은 非國民的, 그러나 代議士가 議政壇上에서 말하는것은 正當한 權利인때문.

◇ 그러나 一少數派의 議員이 어떠틀 벌써 除名되엇슬듯.

◇ 獨逸貨物이면 伊船이나 日船이나 蘇船이나를 莫論코 英艦이 닥치는대로 拿捕.

◇ 獨逸을 經濟的으로 封鎖해버릴 作定인듯.

◇ 그러나 羅馬尼亞、高架索方面에서 가저가는 石油는 어떠케 阻止하랴는고.

◇ 黑海, 따놈河를 끼고 英蘇의對立이 激化될 形勢.

◇ 로大統領이 三次出馬를 斷念햇다고.

◇ 작작해야 後繼言도 大統領슬해보지.

◇ 스·파와 人絹을 混織할 合成性纖維를 朝鮮靑年이 發明.

◇ 갑 싸고 튼튼하다니 國策에 맛고 愛用家의 名譽로운일.

醫學博士成田夬介先生創製
肋、腹膜炎特殊注射劑
結核
ツベローゲン
1• 結核病變의進行을抑制하며自然治療를促進함
2• 赤血球沈降速度를迅速히正常히復함
3• 新陳代謝機能을旺盛케하여抵抗力을强化하며心身을爽快케하여食慾倍加安眠을得함
4• 喀痰를減少·咳嗽의鎭靜·盜汗制止에特効함
5• 胸部痛·壓迫感을除去하며解熱鎭靜作用이有함
用量 每日或은隔日一回一○○CC靜脈內注射
包裝 一○○○ 一○管 三○管 五○管
植村製藥所

國產トニク
弱体强化 精力增進
참 으로眞正한 補藥
身體細胞의活力을根本으로 昂進하여 慾을倍加하며
食
身心의疲勞를 癒하여血液을 增殖함
身心의過勞 腺病體質 神經衰弱 結核諸症 病後恢復 스포-츠前後 貧血冷症 性的減退
成分 有機性アルゼン ビタミンADE グアヤコール マンガン ストリキーネ 次亞燐酸カルシウム 芳香性シロップ
用量 一日三回 五瓦宛
三○瓦 三圓五○ 六○瓦 六圓五○
著名藥店에서販賣함
植村製藥所 京城新堂町 東京本鄕 鳥居商店 大阪平野町
ピオトニク
비오토니구

東洋劇場
M·엔더슨 作·東劇文芸部 翻案
目擊者
4幕5場
謝告『金玉均傳』上演延期
三月八日로上演할豫告宣傳하여오든『金玉均傳』은 不得已한事情으로延期하게되엿사오니 定한일이 當劇場에는마다니合니다 天滿下愛劇家諸賢의諒察을바라오며 九日밤부터 M·엔더슨作 目擊者를上演하겟사오니 날마다 宣傳하시고만히와주세요!!
絶對好評·連日滿員超過謝禮·一日間延期
白峰作 四幕五場
歸鄕
八日밤까지

男子師範에講習科特設
小學教員短期養成
高等小學二年修了의學力을가진者에게入學資格認定
今年募生約一千二百
教員難緩和에英斷

초등교육확충계획이 진행됨을따라 해마다심하여가는 소학교원난을 완화하고저 학무국에서는 남자사범학교에 특설강습과(特設講習科)를두어 고등소학을 (졸)업정도학력을가진 사람을 일년간 단기양성하여 교원으로 채용하는것을 열기로되엿다 처음은 촉탁교원(囑託教員)으로 초임급은 내지인본봉오원 조선인삼십원이고 일년지내면 정식훈도로 임명시켜 본봉사십원을주어 파격의대우를 하기로되엿다 모집요항은 칠일부로발표하엿는데 첫해모집정원은 각교합계일천이백명 입학자격은 만십사세이상으로 고등소학졸업정도의 학력을 가진사람중에서 고등소학졸업생은 국어, 산술, 그이외사람은 국어, 산술, 국사의 세과목의 필답시문 구두시문과 시체검사를한다

지원병훈련소를 마친사람은 중학교 실업학교와 실업보습학교 이학년을 마친사람과가튼 자격을인정하고 특설강습과에는 국어와산술 두가지시험만보면 특별히우대하여 채용하기로 되여잇스므로 훈련소장으로 입영하엿다가 제대하는사람 또는마치기만하는사람도 만히 응모하기를바라고잇다 각사범학교별 모집정원은 다음과갓다

▲京城一〇〇名(官費는約三割) ▲平壤五〇名(同上) ▲大邱五〇名(同上) 全州 一五〇名(同上) ▲咸興二〇〇名(同上) ▲春川 一五〇名 ▲光州二五〇名(同上) ▲晋州一五〇名(同上)

中央卸賣市場
漢江에分場設置

경성부전업과에서는 현재의중앙사매시장 하나만으로는 팔십만부민의 생선시장으로서는 아직도 협착한느낌이 업지안흠으로 분장(分場)한곳을 더설치하려고 그동안장소가타를 물색중이더바 얼마전 한강(漢江)연안인 현석정(玄石町)에 조흔장소를 발견하게되어 여기다가 중앙사매시장 한강분장을 설치하여 한강에부리우는 생선을 흡수해보기로되엿다 총면적은 삼천사백이십일평 건설비는 십만원으로 이개년계속사업으로 공사를 할터인데 부회에서 통과되는대로 올사업에부터 공사에착수할터이라한다

京畿道議兩氏 創氏

경기도회개최중 윤원현(尹元鉉)(漣川郡)의원은 평소원현(平沼元鉉)으로 김태진(金泰鎭)(官選)의원은 금정태진(金井泰鎭)으로 각각 창씨를하엿다

마라손의覇者 吳東楠君結婚

第十回明治神宮國民體育大會의 마라손優勝者 吳東楠君은 十一月三日에 朝鮮代表選手로 마라손競技에 出場한 吳東楠君이 全國에서 모인三十八名選手를 누르고二時三十一分二十六秒의 記錄으로堂堂히 制覇하여 朝鮮軍의氣焰을 吐하엿다 그는金島의 後輩인 同君이今七日午後一時에 本社大講堂에서 結婚

府內飯米難解消
道食糧配給組合에서 負責每日二千石供給

팔십만경성부민의 반미문제는 그동안관계당국에서 여러가지로 노력하여옴에도 불구하고 배급은 아직도 완전치못하여 부민의적정거리가 되어잇든중 이번에경기도 식량배급조합의 일대영단으로 부내의반미난은 완전히 해소되게되엿다 즉 경기도 식량배급조합에서는 육일오후도청에서 역원회를열고 도내반미 수급대책에 대해서 여러가지로 토의한결과 대경성의 반미수급만은 어떠한일이 잇더라도 확보할필요가잇다는데 의견이 일치되여 금칠일부터 동조합이책임을지고 매일할 일천오백석전후 잡곡사백석·전후 합계이천석씩을 경성부식량배급조합에배급할것을언명 첫날분이 칠일오전에 약속대로 경성식량배급조합에 전달되엿다 그런데 현재

경기도에서는 이월이십일날경 오현재, 경성 인천(仁川) 개성(開城)삼부의 미곡현재고를조사하여 압으로의 식량수급대책을 세우기로하엿는데 칠일 이(李) 산업부장은부터 경성부의집계를 근거로다음과가튼 담화를발표하여 압으로의 수급대책에안심할수잇는 결과를어덧다고 말하엿다

"今後의米穀需給 安心할수잇다"
李京畿産業部長談

최초이게획은 그성과를 의심하고잇섯는데 부민의 자각으로 매우조흔결과를 어덧다 경성부내에서의 하루동안의 반미소비량은 약이천석이므로 이로써 부내의반미난은 이제거의 업시될셈이다

少年大金携帶出奔

부내본정방정(本町方町)삼번지 길영길(吉永吉)의아들인길영일성(吉永一成)(一八)은 ...

伊太利自轉車選手 世界新記錄公認

U·C·I에서는 伊太利自轉車聯盟의申請에依하야 新記錄을審査한結果 伊太利選手인 안드레아·뽀베로ー가 비코렐리ー競輪場(一周三九七米五七)에서樹立한 記錄을 世界新記錄(自力疾走)으로 公認하엿는데 種目과記錄은 다음과갓다(新記錄下의 括弧內는從來記錄)

種目	記錄	選手	時日
70粁	1時36分31秒4 (1時35分51秒8)	뽀베로ー 벨리ー(伊)	39年11月13日 36年11月13日
80粁	1時53分55秒8 (1時54分29秒)	뽀베로ー 벨리ー(伊)	39年11月17日 38年11月15日
50哩	1時53分35秒 (1時55分10秒)	뽀베로ー 벨리ー(伊)	39年11月17日 36年11月17日
2時間	84粁247 (83粁687)	뽀베로ー 벨리ー(伊)	39年11月17日 38年11月15日
90粁	2時8分15秒8 (2時9分34秒4)	뽀베로ー 벨리ー(伊)	39年11月17日 38年11月15日
60哩	2時17分3秒8 (2時18分46秒4)	뽀베로ー 사보뎃치(伊)	39年11月11日 38年11月2日
100粁	2時22分41秒 (2時23分38秒)	뽀베로ー 사보뎃치(伊)	39年11月17日 38年11月3日

京畿道會【第七日】

경기도회 제칠일날은 칠일오후 한시부터 도청제일회의실에서열렷다 이날은 교육비관계예산의 ...

거리에서들리는봄의動悸

우수가 지나고 또 어제가 경칩이라 날씨는 활작풀려서 오늘 정오온도는 십일도육을 보이고잇다 『페―브멘트』 우에는 벌써외투를 버서버리고 가벼운 거름을것는사람이잇는가하면 무거워진 외투를버서서 어깨에둘러메고 느린거름발을 옮기고잇는 신사도잇다 먼산에는 벌써 아즈랭이가끼인듯 아물거리고 버들가지에는 제법봄빛이어리어잇다 기상대경성측후소의 말을드르면 평년보다 칠도나노프다 요지음 기압배치로보아서는 졸연히 기온이나려갈것지도안타고하니 아마 이날씨가 그대로 계속해서 나비와 벌이꼬츨차즐대도 멀지안흔모양이다 (사진은 덕수궁에서)

金密輸取締"妙方"
違反申告者에賞與
申告時一割、檢擧沒收後엔三割
今月中府令發表

사람에게 피와가치 중요한역할을하는 금은전시국가경제에 대하여하는 금한알갱이라도 노치지안흐려고 총독부경무국에서는 작년말에 금밀수전문취체경관 삼백여명을 만주국과의 국경지대에 배치하여 주야취체를계속하고 잇스나 삼천리나되는 국경일대라 그래도마음을노흘수업서 재무국과경무국이 고심연구한결과 다음과가치 교묘한방법을 생각하여냇다 즉외국위체관리법(外國爲替管理法)과 조선산금령(朝鮮産金令)등의위반신고자상여령(申告者賞與令)을 총독부령으로공포하여 금밀수출사건을 미리알고 경찰이나세관에알려온 사람에대하여서는 밀수출하려는금갑 일천원이하백원까지는 최고일할 일천원이상은일정한 체감률(遞減率)에의하여계산하여 상금을주고 밀수사건이 이신고에의하여 사건에검거되어 금을몰수한때에는이 상금외에 다시최고삼할의상금을주어 밀수사건신고를 장려하는 제도이다 이것은 민간에대한것이나 일반경관에대하여서는 민간보다훨씬적으나 역시일정한상여금을주어 경민일체가되어 금밀수당을 모조리섬멸하려는것으로 금밀수에대한게부령과 함께실시하게된다

金日成匪
日滿討伐隊에게쫏겨 安圖縣南方에避接
警務局、國境第一線에非常警戒를通牒

오래동안 만주삼각지대(三角地帶)에서 준동을계속하고잇든 공산비 토비들은 최근만주국군경토벌대(滿洲國軍警討伐隊)의맹렬한 토벌에 갈바를 이저버려 그중 두목양정우(楊靖宇)는 지난이월 십삼일에 이미사살되엿고 최현(崔賢)김일성(金日成)일파도궁지에 빠저오래지 안허섬멸될운명에 빠젓다 그중김일성은 부하약이백을 데리고지금 함남북대안안도현(安圖縣)남쪽으로 쫏겨왓는데 흉은강을건너 조선안으로 쫏겨들어올는지도 모르는형세임으로 경무국에서는 국경경찰대에 지령을띄여 지금엄중한경계를하고잇는중이다

"丸計"解散總會
暴行騷動演出後終幕

선만운수게산회사에서는 칠일오후두시부터 부민관에서 주주(株主)이백여명의·출석으로임시총회를열고 그회사의 영업권을 조선운송회사에 양도하기로가결하엿다 그리고 청산인(淸算人)으로서 高橋仁作 郭斗榮 裴貞植 足立成久 安用甲 金顯植 松隈久太郎 등일곱명을 선정하엿다 영업권을 조선운송회사에 양도하자는 의제(議題)에 들어가서 고교의장으로부터 이의가 업느냐고무럿는데 십여명이 손을들고 찬성한다고소리를지르는지 그만 만장일치로가결되엿다고 선언하고 따라서회사해산할것까지 가결되엿다고선언하엿다 그리고서 회사청산인일곱명을 의장이선정발표하고서 불과오분이내에 회의를끗내엇다

그런데 함흥(咸興)『원흥』(丸王)주주인이형수(李亨洙)씨가 발언권을어더 등단하여 『이회사는 ...

德力、石福事件
覆審에서結審
判決은來十五日

네가百萬圓바드면 내게五十萬圓내라
黃海道遂安楠亭鑛山싸고도는 約定金確認請求의訴訟三巴戰

조선유수의 대금광 수안금광(遂安金鑛)남정리금광(楠亭里金鑛)을 싸고 영국인대(對)조선인, 조선인대 미국인의 소송삼파전(三巴戰)이 경성지방법원에 벌려젓다 부내명륜정(明倫町)일정목육십육번지 광업가 이정범(李政範)씨는 ...

今夜의라듸오

第二放送 ▲午後六時童謠와이야기▲六時三〇分 講演▲七時三〇分 講演▲八時(東京) 管絃樂▲八時四〇分南道歌謠▲九時 ...

京城女師 合格

누루미、마기大活躍

正路、眞理、生命

神經衰弱、頭痛、健腦에는 ロイマチス關節炎、神經痛에는
原因療法을하야病뿌리를업새야납니다

外科·皮膚泌尿科
同仁醫院 醫學博士鄭準謨 副院長醫師鄭萬謨

桃屋의桃의罐詰 白桃、黃桃

各藥案內
一陽 氣不足 一般虛弱 大補丸 ... 東都製藥合資會社

朝報案內

鮮人小店員募集

월경

手足

大量注文●通信注文에大特價!! 日月堂商會

蔘茸補益水
補陰補陽 定價五円(送料五十二錢) 株式會社模範賣藥商會 京城府淸進町一四八番地 電話光化門三六〇番 全鮮各藥房에서販賣

世界名人傳
第一卷方今出來! 朝鮮日報社出版部

咳と痰にコフシロップ COUGH SYRUP
效果本位

興亞實務學院
▲土木科 ▲鑛山科 △中學科 △教員科
締切三月末日 入試四月二日 京城運建町高工前 電話光一八四八番

누비 製造卸
沙里院産業뉴ー스 (卸商報進呈) 朝鮮沙里院本町 누비製造元 沙里院産業社

燒酒藥酒再製加入原料大推奬

城東商科學校

君貴藥

朝鮮商業銀行
創立 明治三十二年 株式會社 京城府南大門通二丁目

新"小說"의"擡頭" —(三)— 林……和

續新文學史

李人稙과그作品(續)

비틀바틀 드러서서
휘휘이 잡신이라
이논이 둔덕하고
논임자는 가놓아
볼품이 떠러지고
궁례에 [illegible]
더러운 흉흉쓰에
거름조차 못허였다
여-허 여-허 어여라 상사
되-야
우리동네 박첨지
유월공사 도 잘되엿데
흉성작이 논농사
소출가리 못놓사에

벼짐들을 비어넣코
그것도 부족하야
쉰두엄을 더팟다데
여-허 여-허 어여라 상사
되야
넘러되데 넘러되데
박첨지집 넘러되데
집웅처야 두득하고
베옹이나 차엿다고
▲뒤동네 손부잣데
맏가렬드에 드러가면
엽눈괴에 걸러도러
통통얼고 거지되리
여-허 여-허 어여라 상사
되야
우리동네 내서방님

굿기는 하지마는
그를밭은 업더니라
베처이나 하는쳐로
형무룻고 은미럿고
오줌에 가치잇서
반편놀 못나오데
여-허 여-허 어여라 상사
되야
숨먹독자 쇠서봉납
조상님모 하엿스니
볼품도며 쥐몰듯기
그아니 원통한가
순사도 그랑바이
정씨생을 가지고
돈소리에만 귀가젖고
씨망소리에는 귀먹엇데
여-헤 여-헤 어여라 상사
되-야
우리동무 내밀듯게
이농사를 지여서
먹고입고 남거든
돈모흘 생각말고
술먹고 노름하고

놀네를 노름보제
마우것는 이세상에
부자되면 경치는니
여-허 여-허 어여라 상사
되-야」

이民謠도, 實際로 流行하든 民謠가 불려질수도잇는것이다. [illegible] 이런 노래에도 어느程度로 作者가 [illegible]

이노래 속에는 農業勞働의性格도 드러나고 農民의 生活과 地方官吏의 虐政에 對한 農民의 [illegible] 마치 [illegible]

이民謠에서 우리의 注目을 끄는 것은 [illegible] 그러나 [illegible] "노-세노세 젊어노세"하는 노래가 아니나 우리는 이노래가 [illegible] 民謠에 [illegible] 그러면 [illegible] 것이다. 여기에는 [illegible]

이作品이 바로 [illegible] 잇서서지만 [illegible] 生活이 不斷한 [illegible] 돈모아야 所用업스니 먹고노는 思想이 [illegible] 自然스러운 일이다.

[illegible] 全民衆의 [illegible] 가장 [illegible] 「鬼의聲」, 「雉岳山」[illegible]

文化時評……❶
辯證法과現實의論理
金 基 錫

哲學은 自己를根源的思惟로는 그「헤라클레이토스」的形態와 그「헤-겔」的形態와의사이에 완연한 距離가잇슴을 보아야한다.

原理的思惟로主張한다。그러면 이根源的思惟로서의哲學은 그出發에 잇서서 두가지態度에 갈넛다고 보여진다。한편에서는 實在를根源的이라고하고 한편에서는 生成을根源的이라고하고。이自覺은 「아데나이」前期의 哲學에나타나 하나는「파르메니데스」的思惟 하나는「헤라클레이토스」的思惟란이름으로보여젓다。「파르메니데스」的思惟와「헤라클레이토스」的思惟。存在의論理와生成의論理。이두思索態度는 哲學의 두根本潮流또는 두根本立場을構成한다。그리고 서로돕고 잃으키고 마조서고자어치고하여 人間의哲學的思惟를길러나오데 이두思索態度의 寄與와貢獻이 노힌다.

「헤-겔」의辯證法은 여러모양의規定에잇서서 把握되고 解釋된다。矛盾의論理、對立의論理、否定의論理、自覺의論理。그러나 「헤-겔」은 이辯證法을 처음부터 한개發展의論理 또는目的의論理로 編成햇던게아닐까。目的의論理로서의辯證法「헤-겔」의初期의思索態度를 神秘的汎神論이라고부른거니와 이汎神論이라는이야말로 希臘哲學과基督敎와의綜合을꾀한「헤-겔」哲學의根本性格을 表現하는代名詞다.

汎神論哲學은 그자신의 方法으로서자연 目的의論理를要求하기에 이른다。「헤-겔」哲學의形大한體系의구석구석에서 울려나오는소리는 機械觀이아니라, 目的觀이다。「精神現象學」에서「歷史哲學」「法哲學」에 이르는 그의 全巡作을 通하여 어떠케 심하게 目的觀的 世界解釋이 自己를展開시킴을 보라。目的觀이야말로「헤-겔」哲學의 全體系를 縱으로꿰여흐르는 背景이아니면안된다。辯證法의 根本原理는 否定의 原理다。否定에로의 久遠한前進。여기에辯證法의生命파稍神이깃드린다。이否定은 단순히 否定을위한 否定이아니고 언제나 높은肯定을위한 否定이된다。이리하여 限定은否定에옮겨가고 否定은 다시否定에옮겨가고。絕對的否定을媒介로하는 理念의自己發展。이것은「헤-겔」哲學의根本信念이요 따라서 그辯證法의最高前提다。「헤-겔」이「一切의限定은否定」이라는「스피노자」의知識을보바더 모두를否定에잇서서 說明하려고하고 나아가對立파矛盾속에 진정한生命이잇다고 主張하는것은 平面的인形式論理에比하여 어느意味의立體性을 가진다고 보아서무방하다。그러나 運動을發展으로만보고 또이發展을 對立에잇서서의統一으로만보아버리는데 生成의論理의「헤-겔」的形態가 構成되고 아울러 그限界가노힌다。現實은 그자신運動을보인다。現實은 한개의體系다。그런데 이

久遠한運動은 단순한發展만은아니다。運動은 發展도되고 持續도되고 轉變도되고 輪廻도되고。無로부터有에로의前進도되고 有로부터無에로의 歸還도되고。限定은 어느意味의 否定이된다。그러고 否定은 對立에 나월수잇고 對立은 다시矛盾에 나월수잇다。그러나 그러라고해서 限定의世界가 단순한 對立의世界、矛盾의世界에 그치는게 아니다。限定의世界는 勝敗에잇서서 聯關의世界다。總體的聯關。이것이現實의 世界의根本構造다。

現實은運動에잇서서 聯關에잇서서 理解、省察되어야한다。運動이發展으로만 理解되고 聯關이對立에로만 解消될때 現實및그世界는 심한誤謬와誤解에싸인다。

辯證法은 形式論理에對하여自己를具體的論理라고 主張한다。形式論理가 靜의體系로서의存在에만關聯하는데反하여 辯證法이 動의體系로서의 生成을추어올린데 어느意味의具體性이잇슴수는잇다。그러나 具體的論理가眞正한具體的論理가되기위하여는 이根本現實로서의生成또는運動을 그根源的인意味에잇서서 把握하고 敍述하지아니하면는안된다。「헤-겔」의辯證法的體系가 그宿命的

인理念을 가장솔직하게드러내는것은 全體系의構成을 이루는 [illegible] 에잇서서다。「가벨만」[illegible] 「歷史哲學」을 들어보라 「헤-겔」의辯證法的性格과

歷史的現實 파의사이에 [illegible] 가잇는가를。이辯證法的思惟의具體的現實파의乖離는 다름아니라「헤-겔」自身의哲學的思索의 由來한다。「헤-겔」의哲學的思索은 絕對的理念의自己發展에對한根本信念이다。어떤하나의絕對者가잇서서가지고 그것이 現象파自然精神을通하여 이러한媒介에서媒介에서綜合하여 또 無限한否定的運動을거처 自己를發展시킨다고「헤-겔」은가르친다。이絕對者는 [illegible] 自己의소러나오는經驗을도라볼때 거기에는 진실로感嘆하기보다 아득한運動의途程이 버러진다。한개아득한 運動의 途程。이途程은 無限한過去와함께 無限한 未來에 途續된다。그리고 過去는언제나 빗어둡고가난하고 未來는언제나빗나고 가며좋고 이러케 보는데 다름아닌「헤-겔」의 樂天主義一種論 發展觀 目的觀이깃드린다。그런데 樂天主義는 철정論뿐에흐르고 一種論은자칫하면 獨君에떠러진다「헤-겔」의體系가必要以上으로 形式論理를非難하고 實質以上으로 自己를精示함을보라「헤-겔」은「眞理는全體」라고한다。우리들은그아래와가치 附附하기로한다。眞理는 體系라고。

現代의哲學 그자신의새로운方法을 要求한다。이새로운方法을 세우기위하여 우리들은 먼저「헤-겔」辯證法을「헤라클레이토스」의生成의 論理에復歸시킬것이아닐까。그리고 이生成의論理와함께 存在의論理를 規定하여 두論理를 有의論理와 無의論理를생각하여 이새로운方法이며테서 전여새로운態度로 現實및그世界에 對한 根本省察에 나워야하게아닐까。

一現代伊太利音樂一(3)
古典과浪漫精神
金 水 鄕

有名한 音樂評論家「귀-도 가티-」는「마리피에로」의音樂家的 性格을 形容하여「韻律的發現、本質的에스프리・激測한音樂、變化無常한 浪漫精神의 古典的理想主義」라고 이말은 現代伊太利音樂의 빗나는作家「마리피에로」의 音樂을 如實히 表現하엿다 現代伊太利音樂家中에서도 比類가업는性格 그激烈한性格가운데「라텐」的 特性파 古典伊太利의 傳統으로 巧妙하게同化하여 特異한 그存在를사랑한다。

×

音樂革新에 積極해잇서라 그는先驅者들이 失敗한 獨乙式의「로만티시즘」을 拒否하고「라텐」精神에잇서 共通되는 佛蘭西近代作家들의 音樂作品에 더만히 留意하엿다 特히佛蘭西印象主義者 코르-드・드빗시 音樂에 傾倒하엿섯다。

×

「마리피에로」의 激烈한 精神이 揶揄한古典精神에 背馳되는 觀과 古典精神을더부러 近代伊太利의 再認識 再評價를 이루엇다。「마리피에로」는 古典의 再認여 마리피에로는 古典을 彩色으로 改宗하엿스나 그는 伊太利古典을 再生하고자 하였다。이리하여「마리피에로」는 그의音樂의源泉을 古典에두며 一方으로 두빗시의 精神에 先驅者와同時에 가장 完美한作家로생각된다。

「마리피에로」는 가장現代伊太利 音樂의 三巨匠가운데서 [illegible]「피제티」와는 가장對蹠되는 作家이다 그는 最初에「로만티슴」의 精神에서 出發하엿다 그의 激烈한 性格이 로만티슴에 가장 適當하엿섯고 또그의 變化만흔 生活環境이 그러한傾向으로 拍車를 加해서다「마리피에로」의初期의「로만티슴」은 十九世紀風靡한獨乙의「로만티슴」과는 그傾向이다르다 그가「마르투치」와「뽓시」의精神을繼承하여 純粹한 伊太利的 作品의 精神을 [illegible]

「마리피에로」의 作品 [illegible] 로서의精神 一例의 [illegible]

不滅의榮光 ❸

伯林「티아가르텐」에서 잇는 와그너-의 大理石像은 오늘의獨逸國民崇仰의 的이되어잇다 像의周圍에는 그의傑作「지그프리드」의 舞臺面이며「하-프」를 손에잡고 노래하는「탄호이자」를 配하엿다。獨逸精神을 가장 잘표하엿다는 樂聖의 雄偉는 멀리무엇인가를 노리고잇다。아마도 獨逸民族의 久遠한 明日을 바라보고잇나보다。

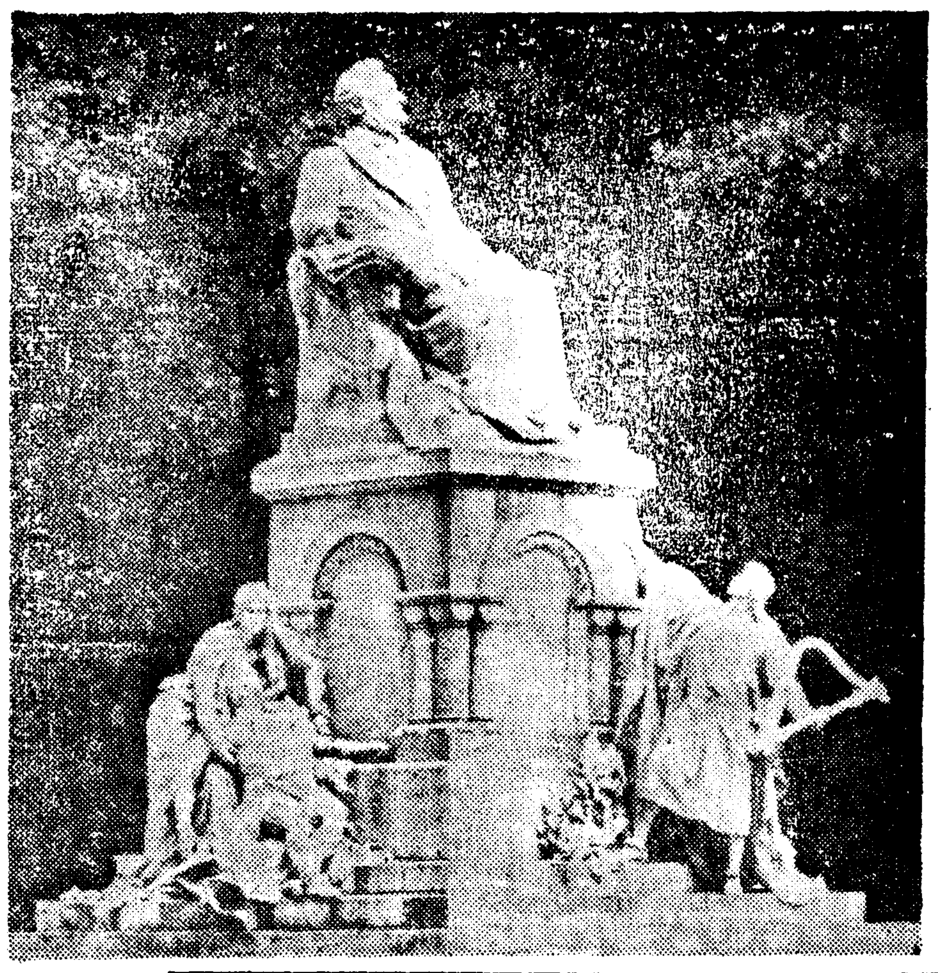

이런직업

歡迎밧는職業
미움밧는職業

米國「카-네기」工藝院研究所「크리-드」博士가 調査한結果를보면 米國에서는 男子는 어른이나 靑少年이나 한가지로 一般으로 飛行家를 志望하고 다음으로는 壯年과 大學生、專門學校生徒가 가장 조와하는것은 技術家고 다음에는 運動選手다。

監督이 人氣가잇다 少年은 만이는 機械工、建築家를 志望해서 모두 科學時代의反映이라보인다

모-든職業中에서 男子가 가장 시려하는것은 葬儀部로서 特히 少年은 絕對로 시려한다 다음으로 시려하는것은 牧師、音樂敎師、保險外交員의차례다。

少女가 가장조아하는것은 秘書「타이피스트」、速記者의 順序고 가장시려하는것은洗濯女工、「빵」製造業이다。

粉 伊 (中)
金 亦 壽

갓 結婚을 하여서는 단 外바게 업는 집안이라고 그러운 줄도 모르고 어는때는 도리어 兩國가 너무 孤寂한 感이 잇서서 한거정이엇는데 처음 아이가생기고보니 子先잔손이 만히들어서 나보다 안해가 며칠씩 더 奔走히 구는것을본 나는, 어는날「우리 어디가서 손떼기하나 어더옵시다。」하고 슬그머니 意見을구해 보앗다。

나는 이 말을 꺼내면서부터 말이 떠러지기 무섭게 勿論 안해는 贊成하리라하고 짐짓 기꺼운 生覺을 품엇던것이나,「온 별소릴 다 허우。그까짓것은 갓다두어 필허우 되레 말이나 일리진」하고 남의 好意를 꼿장 바다주려지안는데는 나는 약간 失望하지 안흘수 업섯다。그러나 아침 저녁으로 아이 때문에 시달려서 밤이되기 무섭게 그냥 아무데나 쓰러지면 쓰러진 그대로 끌아떠러지는 그의疲困한 情狀을 每日가치 目睹하는터라 그가 뭇든 말로서든지 頑强히 抗拒하도라도 나는일단정한決心을決코 變更하지안흐리라 하고다시 姿勢를 바로잡고 一日 손떼기를 둠으로서 主婦의 勞働力이 얼마나 減少되는 事理며 二日 아이를 기르는데 손떼기가얼마나 必要하다는 緣由를하나 알아듯도록說破하여 結局 그날 밤에 가서야 안해의 입으로부터

「그럼 어디 두어봅시다그려。」

하는 陳服을 밧고야 말엇다。그래서 이튼날 아침일찌기 職業紹介所로 가서서 구해온것이 粉伊라 부르는 열여섯살된 쳐녀아이엇다。粉伊는 오던 첫날부터 며칠이 지나도록 통 말이업섯다。서울로 單身 뛰어올라와서 그동안 어느 고무工場에서 女工노릇을 하다가 너무 일이 甚하고 고디어서 이번에는 남의 집이나 살아볼까하고 方向을 달리하고 나섯다는것을 그것도 나는 안해를 통해서 들엇슬뿐이지 直接粉伊한테서는 아무런 말도 듯지못햇슴뿐아니라 또 아이가거든보 보기에도 무척 진중해보이고 間或 몰 한그릇을 떠오라하는 일이 잇도래도 그냥 바게서 몰그릇단속디밀고 避하다시피해서 부엌으로 들어가 숨으므로 나亦是 粉伊에게는 짐짓 말을 붓치려들지 안햇던것은사실이다。

그러나 가끔 안해는, 온 한소래 밥을 먹으면서도좋말이 업스니까 꼭 차옹단 집안갓다고, 不平을 呼訴해왓스나, 나는 그럴적마다말이만허서 시끄러운것보다 그게 도리어 낫다고 우기다시피해서 되도록 粉伊의 擁護派가 되려고 애를 썻다。

그러나 그가 와서 한보름 지냇슬까 어느날 저녁찬꺼리를 주어서 심부름을 보냇더니 나간지 두어 時間이나 되도록 粉이는컨 사리 돌아오지 안햇다。아마 서골아이가 되어서 길을 이저버렷지 하고 안해가 몹시 不安해하는 氣色을 나는 보게도 안코 지못 泰然하게 기다려 보앗스나 안해가 저녁床을 보아가지고 들어올때까지 粉伊의 소식은 업섯다。

아마 그 돈五圓을 가지고 다라낫나보다——안해도 나도 乃終에는 偶然히 이런 結論을 제各各 엇게되엇고, 일이 이러케 되니까 안해는 여지껏 그애 便이 되어온 나를 그르게 말하기 시작하엿다。그러나 나는 容易히 그의 아메 說服되려들지 안햇다。그보다도 나는 안해와는 反對로 그의 去就를 무척 궁금히 여기고, 아무래도 집을 못찻고 헤메다가 지금쯤은 어느 派出所에 붓들려 잇슬것이 分明하니까, 來日 빨리 搜索願을 屆出하자고까지 主張하엿다。그러케 날을 보내고 이튼날 아침 이엇다。마악 床을 물리고 武로 나가려고 옷을 입으려니까, 누가 밧게서 나를 찻는다는것이엇다。

나가보니 또 그럴사한 그러나 아주 가엽슨 한 사내다。

왓스나, 나는 그런쩍마다말이 만허서 시끄러운것보다 그게 [illegible]

나 食堂의「쿡」으로밧게는 안보엿다。

그는 나를 보자마자 구뻑 절을 하드니「저-、요아래 食堂에서 왓는뎁쇼。저-、粉伊가요 어저게부터 저이집에 잇게돼요。그래서 옷보퉁이를 가지고 오래서요 그래서 왓는뎁쇼」

하는것이엇다。나는 한동안 말이 매키어 멍-하니 서 어찌할줄을 몰랏다。요 래 食堂이라면 바로 으둥네에서도 醜態하기로 소문난 그 술집이 아닌가。

나는 아무말업시 안해를 시켜서 粉伊의 옷보퉁이를 내다주라 이르고 그리고 粉伊의 심부름을 온 그 사나이를 그냥 門간에 세어두고 나는 불덕 저便을 向해 나가버렷다。

이러케 일쥐 차지을 사람이 업는데 하고 나가보니、그는 언뜻 힌洋服저고리에「게단」를 걸쳐[illegible]

身邊雜想

귀의世界

보라-를魅惑시킨 루즈벨트의美聲

【와싱톤發同盟】「루-즈벨트」大統領의 美聲은 너무도有名하여 米國婦人의 大多數는 그音聲에恍惚하여 그에게投票한다고까지 소문이낫는데 그의美聲은 人間뿐이나라 魅惑하여 子까지도 魅惑햇다는것이 判明되엇다。最近作內政반共和黨領袖上院議員「보라-」氏는 侃侃愕愕의 辯으로「아이다호州의獅子」로서 그를아는 世人에게서 畏怖되어왓다。그런데「보라-」氏는 死亡直前「루-즈벨트」大統領의 笑聲이야말로 가장 무서운 것이라고 다음과가치우스면서말하엿다。「아주성가시고 귀찬은 議何의原理라도「루-즈벨트」가읽기만하면 神妙한音樂과 가치들려진다。따라서 그의演說을듯는것은 如干注意를 要하는 것이아니다。나는그의 演說의 意味를 알려고할때에는 천천히 자리잡고안저 그리고 議事錄을 一行一行읽기로한다。나는아직까지도「루-즈벨트」의 演說을 드른일이업다」(寫眞은 루-즈벨트氏)

▽……비○타○민○夜○話……△

▼…東大醫學部의 [illegible] 講師는 [illegible] 巴里、伯林의 留學을 거쳐온 [illegible] 거리는 그야말로 ……

[illegible]

▼……이것은 [illegible]

▲…그러므로 사람은 [illegible] 許이다。

【一九四一年】三月八日「베네치아」에서나섯다 그의家系는有名한音樂家의一族으로 빗나고잇다

그의祖父「프란체스코・마리피에로」는伊太利「오페라」의巨匠「베르디-」와 競爭者로 적지안흔「오페라」作品을 가젓다고전한다 그의父親「루이지-」는「피아니스트」로一八八一年에「프란체스코・마리피에로」의 結婚하여 [illegible] 伯爵夫人가 結婚하여 [illegible] 音樂家이며 베르비伯

爵夫人과 精神的理上의 結婚生活十年에나뉘엇섯다 어린마리피에로는 父親과 祖父를더부러 로리에스테、뷔엔나、베르린等地로 廣範圍의旅行을하엿섯다。少年時節에 이러한 不幸이로마리와 달리게하엿다 一八九九年에 歸國하여 엔니콧 탓시門下生이되엇다 一九一三年에 巴里生活을 始作하엿다。이때에 두빗시、라벨、듀-카 等當時의 佛蘭西의 前衛的音樂家와 親交를매저섯다 巴里生活은 그의머리에 울리고잇는 伊太利民音樂樹立에 만흔 刺激을바덧다 마리피에로가 두빗시 音樂에 私淑한것도 巴里生活에서부터 始作이엇고、스트라빈스키-의 「春의祭典」을 보고는 浪漫的인그가 熱病患者와가치 感激하여 그後로마리피에로는 音樂藝術의 새로운 未來를 憧憬하게되엇다。

淋病

全體內의淋菌病巢를 快速的急襲衝擊하야 殺菌・溶菌・喰菌하는

內服 短期快治 의 化學素 療法

淋毒性 膀胱炎・副睪丸炎・攝護腺炎 手足關節炎・女子淋疾의諸症勢

「三日間內服」이 一衝擊 면 淋菌의掃蕩이完了!

藥만은잘撰擇해써주십시요

어떠한疾病을勿論하고 藥을쓰실때에自己몸에생겨잇는病을 하로라도 빨니곳처버리려는것이目的인만큼 그쓰라는藥이 어떠한作用의藥能으로 어떠한效果가잇는것인가를 愼重嚴正히判斷하야 이藥이면 내몸의病을 곳칠수잇겟다는 確實한自信을어드신후 治療에着手해주시는것이 現代人으로서의한常識이아닐까합니다

淋藥은이것만은꼭注意할일

淋疾은 아시는바와가티 急性、慢性의두症勢가잇는外에 淋毒菌으로하야 併發한膀胱炎・副睪丸炎・攝護腺炎 手足關節炎等의여러가지症勢가잇사온바 病勢에따라 淋菌의潛伏해잇는곳이各各다릅니다

그럼으로 淋疾藥에對하야 注意하실것은그藥이 어느곳에 潛伏되어잇는淋菌일지라도 完全히 全部殺菌하는 科學的根據의藥能이잇는가업는가를 即다시말하오면 어떠한症勢의淋疾에라도 꼭맛는藥인가아닌가를 잘아신후에 藥을써주시는것이 絕對로必要하오며 이것만은 적혀주시는것이 조켓다고生覺하는바입니다

化學療法劑로선最高水準에達한 淋菌이徹底撲滅되는三段殺菌藥

本邦의權威잇는 臨床醫家들은 臨床實驗의結果로 化學療法劑로선 最高水準에達한完全無缺한藥이라하여 賞讚케하고 現在使用治療해주시고잇는 江湖諸位들로부터는 그効果가適確無比라하여 多大한絕讚을밧고잇는藥店製品인新發見의複合多元性最高級純正化學衝擊療法劑 內服「겐고-루」에 對하야 어떠한作用의 効果가잇는가를 仔細히說明하오면 本內服「겐고-루」가體內에드러가는때에는 그즉時로 體內에一種의抗菌性을充滿식혀서써淋菌의毒性과繁殖力을阻止하는藥能이잇는最新化學素一部와 又體內어느곳에潛伏한淋菌일지라도 峻烈한選擇性으로 病巢를차저단기면서 殺菌、溶菌喰菌의三段殺菌을하는高級化學素一部를 嚴密한學理와獨特한方法으로 複合組成하야製劑한 新研究의化學劑임으로 어떠한症勢의淋疾에라도 꼭맛는藥이오며 現今各處에서 流行하고잇는 初感染된急性淋疾에만 좀有効한單一性舊式化學劑와는 比較할배아닌 最優秀의新高級化學劑이오니 淋疾로 苦痛을바드지는분은 하로바삐 本劑로治療해주심을바랍니다

淋菌을急速死滅케하야 短期根治케하는衝擊療法

化學療法은 化學療法의改善과用法의工夫가合體되는데서 化學療法으로서의獨特한治療効果를 完全히發揮케됨니다

本內服「겐고-루」는 여러해研究를거듭하고 研究에 精密한實驗의結果 新研究의化學藥物을 複合組成하는데에成功하는同時에 한편으로는 用法에對하여도 治療効果를 最大限度로發揮케하는데에는三日間을服藥하고 그다음의四日間은休藥하여 反復治療를 行해주시는것이衝擊的治療方法이라는發見을하엿습니다 그러므로 本內服「겐고-루」로 治療해주시는때에는 반드시 三日間을每食後에六錠(一日間十八錠)식繼續服用하신후그다음의四日間은 休藥하시엇다가 또다시藥을 繼續服用해주시는것이 藥力이淋菌에게不意의衝擊을주어 急速死滅케하여 短期根治케하는衝擊療法입니다

各症淋疾에効果如一해

本內服「겐고-루」의 各症淋疾에對한殺効藥能을檢討해보면 二種化學藥協力相乘作用으로因해 淋菌殺滅力이 最强最速으로發揮되는것이特徵이온바 初感染된 急性淋疾은服藥二十四時間以內로 止膿、止痛、尿水淸澄해서 用藥不要하는快治의現象을 나타내게되고 오래된慢性淋疾도져 淋菌이抱含된淋絲가 언제든지 小便파함께排出되는症勢나 其他淋菌이原因으로 併發된各病勢에도本劑의獨特한衝擊療法으로 서너번만 藥을되푸리해가며 治療해주시면 아무리頑固한慢性淋菌일지라도 快速死滅되어 淋絲가全無해지며快治가되버립니다

注文이빨니해주십시요

本內服「겐고-루」는 朝鮮全道各藥房에서販賣하고잇사오니 買入治療해주시되 近處藥房에업거나 品切로因하여 買入不能하신때에는 左記總代理店本舖로振替나 或은爲替또는代金引換便으로 直接注文하시면至急來藥해드립니다 病勢其他不詳하신점은 問議해주시는대로 모든것을詳細히알려드리겟사오니 조금도주저마시고問議하십시요

藥價

一쿠-루 (一衝擊分) 一圓五十錢
五十四錠入
二쿠-루 (二衝擊分) 二圓八十錢
百〇八錠入
四쿠-루 (四衝擊分) 五圓三十錢
二百十六錠入
病院大量用 十二圓
五百錠入

東京市芝區新橋通十三町ノ一
總代理店 合名會社 河原商店
(振替東京三五〇一九番)

內服

最高級 多元性 新治淋 純正 化學素 衝擊療法劑

겐고-루

日東製藥合名會社製品

物價統制新機構의 確立 ①

物價統制의 新機構確立 米內內閣이 堅持한다는 戰時低物價政策은 大體어떠케 되엇는가? 今議會에잇서서의 米內首相, 櫻內藏相, 藤原商相, 島田農相의答辯을 綜合해보아도 다만堅持된 低物價政策을 期必코 徹底시키겟다는 決意만은 알것스나 그러면 어떠한具體的施策을 實行하려는지 端的으로말하면「九·一八價格」보다 値上하는것이나 或은値下하는것이나全然推測조차할수업다 追究하면適正價格을 急速히決定하여 闇市場을 絕滅시키겟다고할뿐이다。適正價格은 어떠케해서 決定하며 公定하느냐고 물으면 衆者와民間의 意見을 들어서 大略「이만하면 조켓다」는 程度로 하겟다하여 不明瞭한 政府의對物價策의 表明이다。池田成彬氏를 會長으로하는 中央物價委員會에서 從來實行하던方法으로 實行할方針이냐고물으면 그러치 안타 目下其物價統制機構그自體를 改革하려고 여러가지로 硏究中이다라고 答辯하엿다。

米內內閣은 低物價政策을 어떠한方式으로서 實行할생각인가 的確하게 이것을把握하기는 매우困難하다 그러나 米內內閣이 阿部內閣의 引繼事項인 物價統制機構의 改革을斷行하여 새로운 戰時低物價政策의 再出發을 企圖하고잇는것은 明瞭하다 그러고 閣內意見의 對立이라는 一波瀾을 惹起하면서 二十五日의 日曜日인 臨時閣議에서는 問題의 物價統制新機構確立에의 根本方針을 決定하여 늣저도 三月上旬中에는 新設해야할 內閣直屬의 物價對策審議會(假稱)와中央價格形成委員會(假稱)의 二官制를 公佈하고 委員의 任命을 完了하여 同日實施하기로되엇다。

이리하여 어떠케될것인가 念慮되든 米內內閣의 低物價政策의 方向은 內閣의諮問機關인物價對策審議會의 答申에 依據하여 決定되는것이 明確하되고 또商品價格의 適正化는 商工省의 中央價格形成委員會의 答申에基하여 公定되기로 目標가서게되엇다 그러나 新機構確立까지의經過 또가지고 어떠케할것인가 [illegible] 勿論이것을 今後에보지안코는 [illegible] 新機構가 確立되기까지의 [illegible] 商相의 口述인 運用의妙를 [illegible]할수잇슬지가多少疑問視된다。

그러면 其統制新機構가 確立되기까지의經過는 어떠하엿는가 支那事變勃發以來 今日까지我國의物價政策을 擔當해온것은商工省과其監督下에잇는 中央物價委員會이엇다고해도 過言이아니다。事變當初 近衛內閣當時에 잇서서는 中央物價委員會의 會長은 商工大臣이이에當하고 其委員數도겨우 三十名에 不過하여 國民生活必需品을 中心으로 그販賣를 抑止하기爲해서 所謂事變前價格을 目標로하여 强力으로抑制를試하고 그活動의中樞部는 委員會보다도오히려 商工省의 商務局이엇섯다。商品價格의 公定原案은 먼저 商務局 [illegible] 委員會에서 [illegible] 商工大臣이 [illegible] 當時의 [illegible] 一本의 [illegible] 中心으로하여 物價를 抑制하기는 [illegible]

平沼內閣은 中央物價委員會의 改組擴充을 計畫하여 [illegible] 中央物價委員會의 會長이 商工大臣으로부터 [illegible] 委員會를 [illegible] 豫算을 [illegible] 五十名으로 [illegible] (續)

叺生産極不振
豫定의二割一分(二月上旬까지)
緊急한增産對策이肝要

總督府의 叺生産에對한 積極的督勵에도 不拘하고 叺의盛期인 二月上旬까지의 生産豫定計畫을 보면 總生産配定七千六百餘萬枚에 對하여 겨우二割一分인 一千六百四十一萬餘枚를 生産한데 不過하여 昨年同期의 三千七百九十六萬餘枚에 比較하여 約折半밖의 實績이다 春耕期를압두고 滿洲間의 三千餘萬枚의 輸送은 別問題로하고 朝鮮內의供給조차 念慮되어잇는 現狀인데 其主因은 原料藁가 不足되는데다가 其勞銀에 比하여 叺의生産은 低率인 關係와 旱害對策의 勞銀으로써 農家의 經濟가 比較的 潤澤하게된때문이라고看做되어잇는바 總督府當局에서 어떠한方法으로써 緊急히 生産에 拍車를 加하지안는다면 問題가 重大化할것으로 注目되어잇스며 二月上旬까지의 生産實績은如左하다 (單位枚)

	二月上旬末	前年同期
四斗叺	[illegible]	[illegible]
三斗叺	[illegible]	[illegible]
十七目	[illegible]	[illegible]
鹽用	[illegible]	[illegible]
豊年	[illegible]	[illegible]
合計	[illegible]	[illegible]

病害蟲驅除防止 補助費

各種作物의 增産計畫에 伴하여 病害蟲驅除防止에對한 補助關係도 每年느러가는것은 事實이어 昭和十四年度에잇서서의 蔬菜果樹에 對한것만의 各道申請에應한 國庫補助額은 四千八百四十五圓으로서 申請道에잇서서의地方費支出한 總額은一萬六千一百九十圓에達하고 各道別內容은다음과갓다 (單位圓)

道別	種目	國庫補助	地方費支出
京畿	蔬菜	一,〇〇〇	[illegible]
慶北	苹果(토마토)	[illegible]	[illegible]
慶南	果樹	[illegible]	[illegible]
黃海	果樹	[illegible]	[illegible]
平南	苹果	五〇〇	四,〇〇〇
平北	果樹	三〇〇	六〇〇
咸南	苹果	[illegible]	一,四〇〇
計		四,八四五	一六,一九〇

그리고 明年度에잇서서도 國庫補助額은 約五千圓程度이겟스나 各道地方費支出額만은 增加될것이다

棉、共販好成績
二月末現在取扱數量
一億四千六百萬斤

農林局農務課調査에依한 二月末現在의 棉共販取扱數量은 一億四千六百萬斤으로서 前年共販取扱量을 二千六百萬斤이나 超過하여 收穫豫想高 一億三百萬斤에對하여 七割을占하여 極히好成績을보이고잇다 右는 共販에對한一般의 認識이 徹底된것과 南朝鮮에잇서서의 其他作物의不作으로因한 換金實物의增加等이原因으로되어잇다

作付面積增加로 麥增收豫想

農林局調査=二月下旬에 잇서서의 各道의 秋播麥作은 大體平年作인데 前年보다 作付面積은 約十七萬町步가 增加하여 百五十一萬町步가 豫定되고 잇스므로 今後天候만 順調하면 本年度의 麥收穫高(秋春播合計)는 二千四百五十萬石 乃至 二千五百萬石이 豫想되어 前年의 實收高에 比하여 百五十萬石 乃至二百萬石의 增收가豫想된다 또各道別 作柄은 如左하다

京畿	平年作	忠南	平年作
忠北	平年作	全北	平年作
全南	豊作	慶北	豊作
慶南	豊作	黃海	平年作
平南	平年作	江原	一割減
平北	平年作	咸北	[illegible]
咸南	平年作		

漁業用純綿布 需要量決定

鮮鮮漁業中央組合에서는 昭和十五年度漁業用純綿布需要量을 決定하고 總督府當局과 折衝中인데 當局에서도 近間右要求에對하여 認可할것으로보인다 卽十五年度에 잇서서의 大型汽船帆布 漁獲物 運搬船用사ㅣ드及小型汽船及着衣用帆布의 需要量은 一千百五十梱에 達하고 廣木이 一千三百七十五梱이므로 前年同期에比하여 若干增加되엇다또需要에는 着衣用이 包含되어잇스므로 同組合에서는 可及的着衣用을 節減하여 그餘剩을全部帆布用에 充當할計畫이다

第五、六區 底曳網漁業에 船員保險法適用

船員保險法施行令은 朝鮮에서도 三月一日부터 實施하기로되어 잇는데 同施行令의適用을 바들 汽船底曳網漁業은 第五區 第六區로 決定되엇음을 七日附官報로 告示하엿다

朝鮮產葉煙草 中支進出

專賣局에서는 從來外貨獲得하기爲하여 滿洲國及埃及方面에 對하여 葉煙草의 海外進出에努力하여왓는데 今年에入하여 二月에잇서서 埃及에對해서는 數量六千六百斤인 金額三千九百五十一圓 三月에는 새로이 中支那方面에對하여 數量三十萬斤인 金額十七萬四百七十二圓을 輸出하기로되엇다 이로因하여 客年滿洲國에對한 輸出은 數量百四十萬二千斤인 金額六十五萬千圓이엇다

小麥粉統稅 二十仙으로引上?

【上海六日發同盟】今般의 維新政府統稅局의 小麥粉輸入禁止는日本側뿐아니라 租界內 華商製粉業者까지도 매우緊張케 하엿는데 華商製粉業者들은 六日會合을開催하고 現在約定濟로되어잇는 滿洲及小麥粉契約額 六萬五千噸의 破棄를 決議하고 統稅局에申込하엿든바 統稅局側도反響이意外로 多大함에 놀래서 現在小麥粉一袋에對한 十仙의統稅를 二十仙으로 十仙가량引上함에依하여 妥協하려고하고잇는 모양이다

穀物協會員著增
許可制實施豫見한 既得權獲得이原因

社團法人朝鮮穀物協會傘下의組合員은 今年二月末現在에잇서서 六千五百四十一名에 達하여 米穀統制强化前의 最高이던 三千九百餘名을넘어 實로 二千六百名의 著增으로서 米穀重壓下에잇서서 매우注目되는 奇現象을 呈하엿는데 이것은 米穀商이 早晚許可制로될것을 豫想하고 既得權擁護等의 手段으로서 協會에依存하고 加入한것으로보이는데 此等의組合員은 穀物業者는 勿論 生產者輸移出業者等 米穀關係者는 거의網羅되엇고 米穀配給機構改善이 高唱되는때에 同協會의實勢力과 强力함을 端的으로 證明하는것으로서 매우注目된다

『스·파』改善方法
弱點을어떠케고칠까 (下)

그러나 스·파에對한 當局의相對가 會社인만큼 지금도相當히 注意를시키고잇는 모양이나 이스·파가 스파絲로되고製品으로되는 過程은 全然混亂狀態에잇다『처음에 해지는스·파양말』『洗濯에서 녹아버린수건』『옷을입고 마음대로 구멍이 뚤리는 손수건』等等 婦人들을울리는 話題, 業者大會까지開催한 洗濯業者의 嘆息도 大部分은 이過程의 混亂이 招來한 作亂이다 左右間事變當初에比하여 三期六分(二月度)의 生產量에따게는 新話하지안흐므로 各部門이 모두 最小의 스·파로써 最大의 效果를 나두려고 하는데 여러가지의 不正手段이 橫行하고 弱한 스·파를 一層弱하게 만드는것이다。今後는 이分野에 斷乎强力手段으로써 臨해야될것이다。其具體策으로서는

(가) 스·파로부터 스·파絲로하는境遇=스·파絲專紡機、綿紡機、梳毛紡機或은中絲以上의 綿紡機以外의 使用을 禁止할것

(나) 스·파로부터 스·파織物로하는境遇=綿과 짝지게만 들기爲하여 綿付機를 使用하여 [illegible] 製品에다가 [illegible] 制限할것、그러고 現在가장 [illegible]

(다) 스·파織物을 染色完成시키는境遇=現在旣設備를 使用하고잇는데문에 스·파獨自의乾燥機、텐타ㅣ의設備가업다國産品으로써 設備하는 所要機械를製作해야될것이며 當局에서도 特히이에對하여 設備制限을緩和해야될것이다

옷·織物의規格으로하여 着手와打込、幅、기리等規定하고織物의規格도 單只綿規格을 單純化시키지말고 스·파獨自의規格을 作成해야될것이다。그러고 特히農山漁村用으로서는官民技術을 動員하여 縮製織法防皺加工法의 普及發展을 圖謀해야될것이다。

여와가지 스·파가製品이 되기까지에는 技術的으로 改良을 要하는點 統制를加해야할點이 만흔데 아직部分的으로 不徹底한對策(例를들면 製品規格을急히한것)이採用되어 잇는듯으로서 一貫된스·파對策이 講究되지못한것은 매우遺憾이며業者側도 이에便乘하여『一時的으로스·파를 製織하고잇는것이다』『짜기만하면 어떠한 物件이라도팔린다』는 생각을가지고製品에着手햇던것이므로 家庭經濟를이와가치 悲慘하게만들어버리고말앗다。그러나스·파가 아무리改善된다고一定한限度가잇다。아모리해도 스·파로서는 쓰지못할것이 잇슬수잇는대로 純綿或은 混紡絲를使用케 할필이다。政府에서도 스·파에對한 非難에는相當히苦心햇을것이므로 今後는積極的으로 特殊品의範圍를擴大해갈것으로 밋는바이다 그러나 [illegible] 하지만할고 現在의制度를 [illegible]

例를들면 如左히 이것을利用할것을 생각하는同時에 特免品의 需要地를 注視하여『農山漁村用綿布가 都市로 還流한다』는 風說조차 들지안토록해야될것이다。

一、混紡絲라고할지라도 여러가지가잇다。例를들면 綿絲에 對한 스·파混用率은 三割이 限度로서 現在丸別十番手와가튼 綿스·파 五〇%로서는 弱하다。混用原料及 其比率을 一定하게할것

一、混綿絲는 現在特免用으로서 利用하고잇는데 綿、毛、麻、스·파를 混紡한 更生絲는 自由販賣品으로되어잇다 이數量은 相當한量에 達한다(每月一萬梱以上으로推定) 이것의 統制와利用을 講究할것。

一、所謂輸出不適綿布의 利用(今年度綿布輸出量은 二千五億碼라고하면 約三%의不適品이잇슬것으로 보아 七千五百萬碼는 利用할수 잇다) 現在 [illegible] 에 輸出하고 잇는데 이것을 轉用할것이다)

一、綿링크制의 原棉換算率을一割五分程度의 餘裕가잇다。이것이 現在의 綿布滯貨增의 原因이되는것이므로 一定한 數量에達하거든 이것을 內地에 轉用할것。

스·파를 必要以上으로 混合한다면 效果는 도리어업다。스·파에對한 非難을緩和시키는同時에 스·파生産ㅣ紡績ㅣ織布ㅣ染色ㅣ製品完成及 商社賣출其他의 業界에對해서는 필푸ㅣ스·파와 스·파의 各部門마다 縱斷的 統制를 確立하여 各各 責任分野를 明白히 하게할것이며 이縱橫統制確立의 妨害가 되는境遇 或은 코스트低下、品質의 一層向上이라는 最終目的을 爲해서는 스·파業界에 對하여『整理』를斷行하여 弱少劣等會社의 淘汰의方向으로 進行하지 안허서는안될것이다。

農會의配合肥
申込數量의三割九分
麥增收計畫에支障招來憂慮

戰時下 米穀增產計畫政策에 重大한 役割을하고잇는 朝鮮農會의 春肥配合狀況을보면 各配合所의 申込數量은 七百八十三萬餘叺으로서 昨年의 七百二十二萬叺에比하면 六萬一千餘叺의增加로서 二月末現在의 配合數量은 申込數量에對하여 三割九分의 實績을보이어 昨年同期의 四割三分의 實績에比하면 三分이 遲延되엇스며 [illegible]의申込數量으로부터보면 約六分의 遲延을보이고잇고 今年은 特히麥의增收計畫에 若干의影響을 招來하지안흘가하고 보이는데 이것은原料肥料의 入荷遲延에 因한것으로 看做된다 配合所別의 申込數量及 二月末現在의 配合數量은 如左하다 (單位叺)

	申込叺數	二月末累計
仁川	[illegible]	[illegible]
濟州	[illegible]	[illegible]
長項	[illegible]	[illegible]
群山	[illegible]	[illegible]
木浦	[illegible]	[illegible]
麗水	[illegible]	[illegible]
金泉	[illegible]	[illegible]
浦項	[illegible]	[illegible]
釜山	[illegible]	[illegible]
海州	[illegible]	[illegible]
載寧	[illegible]	[illegible]
鎭南浦	[illegible]	[illegible]
新義州	[illegible]	[illegible]
鐵原	[illegible]	[illegible]
西湖津	[illegible]	[illegible]
合計	[illegible]	[illegible]

堂島取引員 融資條件決定

【大阪電話商通】堂島米穀取引員은 融資를 밧기로되어잇는데 堂島取引員組合에서는 右融資條件의 連帶保證責任이 過重하다는 理由下에 特別委員을選擧하여 其條件을 緩和해주기를 協議中이든바 日本米穀會社와 사이에서 圓滿히 妥協되엇스므로 六日組合總會를 開催하고 融資條件에對한承認을 어덧는데 組合으로서는 全員으로써 融資를 밧는見地에서 進行하기로 決定하고또 銀組基金方法에 關해서도協議하엿는데 아직 具體的으로決定을 보지는못하엿다

朝郵新造船認可

朝鮮郵船으로부터 遞信局에認可申請中이던 新造船(五、三〇〇噸)은 四日付로 正式認可되엇는데 同船은 內地播磨造船所에서建造될터이다

十錢

▼…叺生産量은 二月上旬까지에 豫定量의二割一分에不過

▼…叺의上價의引上이 增産의捷徑이겟지。

▼…全朝鮮金融機關의 預金昭和十三年七月以來 最初의減少를示現。

▼…預金增勢鈍化의 指標가 아니면多幸。

▼…遞信院에서 電力中心의『國土計畫』을 硏究中이라고。

▼…電力不足이나흔 轉禍爲福이겟스나 電力이 貧弱한朝鮮에 對한朗報。

新潟線隔日運航
各線모두一隻增配
野村日本海汽船社長談

日本海汽船社長野村治一良氏는 常務松浦暢氏와 同道하여 七日午前十時二十分滿洲國으로부터 飛行機로 來京하여 總督府 其他關係方面에 人事를마치고 九日朝飛行機로 歸東할豫定인바 如左히말하엿다

會社도 지난二月十一日부터 開業하엿는데 貨客도 相當히 만코 順調로히 進行되고잇다 現在의 社船은十一隻인데 今 [illegible]

貸出은續增이나 預金은減少
全朝鮮金融機關一月末現在

京城手形交換所調査=一月末現在의 全朝鮮金融機關의 預金貸出高는 預金은 十三億六千二百六十六萬九千圓으로서 前月末에比하여 四十六萬三千圓이나 減少되엇스나(昭和十三年七月以來最初의減少) 前年同期에比하면 三億五十一萬五千圓의 增加이엇다 貸出은 二十億二千九百四十萬圓으로서 前月末에比하여 一千八百九十一萬七千圓 前年同期에比하여 九億七千百三十五萬圓의各增加되엇다 預金貸出內譯은如左하다 (單位千圓)

	預金	貸出
特銀	四二五,〇〇七	[illegible]
普銀	三三七,四七九	[illegible]
貯銀	九一,七九九	[illegible]
金組	二九六,四七〇	[illegible]
東拓	一四,五五〇	[illegible]
信託	七四,〇三五	[illegible]

日滿實協支部臨總

日滿實業協會朝鮮支部에서는 오는十五日에 入京할 本部中川常務理事와 [illegible]總務兩氏를 마지하여 同日午後二時부터 京城商議第一會議室에서 臨時總會를 開催하고 事務報告, 豫算案等審議하는外에 評議員의 改選을마치고 銀行集會所에서 兩氏를 中心으로 事業計畫에關한 懇談會를 開催할豫定이다

朝鮮電氣冶金 販賣會社設立

朝鮮電工業에서는 富寧水力의五月末發電과함께 六月早操業을開始하는데 冶金工業其他關係會社共同出資로, 資本二十萬圓의販賣會社를 設立키로되어 事務所는 東拓京城支店內에 두기로內定되엇다

大阪商品市況

◆豆粕 收買價格決定待로 有機肥料會社神戶支店에서는 그賣品地區의 第一回配給(全關聯系統會除外)大阪百九十키로 兵庫五百七十一키로 京都三十七키로 兵二十六枚를決定하고 漸次配給을하기로되바 有機肥料會社에서는 適般 各業者로부터 買上한 豆粕等의 收買價格은 아직 決定을보지못하고 關係者로서는 어느程度의收買價格으로할는지 기다리고잇다 此間 市中有力會社의 說에 依하면 受渡値는 一枚二圓五十錢이 아닐가하고잇다

▲製粉 三月上旬에는 各社配給도 實切되어 地方에서는 各特約店에 向하여 又復過熱한注文이 殺到하고잇는데 此間製粉會社로서 原料小麥의 入手가 去益困難하게 되엇스므로 麥粉不足은 去益惡化되는 一方이다

今日의市勢 七日
株式 動機待로 同調

前場堅調 今朝는東新五高인百四十圓九 鐘新一低인百十圓八에寄付된後 伸惱商狀을 呈하다가 結局東新百四十圓九 鐘新百十一圓丁에大引

後場保合 後場은 東新四低인 百四十圓五、鐘新五低인百十圓五에 寄付後 雙方이모두底觀裡에推移되어 結局東新寄付同價인百四十一圓五、鐘新百十圓七에 大引

高價買不續 歐洲戰局은 英伊關係의새로운 緊張으로 봄이기퍼감을따라 何等의 展開를보일것가든 氣勢이며 [illegible] 蓄積分의 [illegible]處分決定으로 一日落勢을지게되엇스므로 船株方面이 强調를보인것아울러 東新은 百四十一圓로少騰되엇스나 高値에는곳 賣氣가不續이어서 風化되고말엇다 目下의保合이 打開되려면 큰刺戟材料가必要하겟는데 아직그出現을보지못하여 買氣가잇다하여도 永續性이업서 上으론 百四十二圓이 狀態이어서 如何間에 仕手들의 焦慮를 加하고잇는 困難한場面이엇다

現物船株高

現物은 船株를中心으로 買氣가相當히 旺盛한것이잇서 船株는 모두二、三圓가량高騰를示하고 水產新도一圓高인 六十二圓이엇스며 石油株가 今後의價格引上을好感하고 日石이二圓五高인 八十一圓七 旭石油新이一圓五高인 四十五圓五이엇다 其他日本닛켈, 鴨川닛켈, 라사工新도 强調를呈하엿다

◎…各取引所의旱害義捐金 今般旱害義捐金으로서 朝鮮取引所 一萬圓 釜山 大邱 木浦 群山各取引所로부터 三萬圓 計四萬圓을 寄附하기로되엇는데 朝取에서는 六日荒井理事長이 總督府를 訪問하고 一萬圓寄附의 手續을 取하엿다

延取 依然傍觀 沈默

前場一本 今朝는 正租第一區四月限『자라바』에 잇서서 十二圓五十九錢 一本을寄付하엿다

後場傍觀 後場도 亦是傍觀되여 賣買가업서 場을止하엿다

株……市勢가 上向되는것가래서 따라가려하면 곳凡化되어 保合分岐는 아직 問題난 되는모양 ◆歐洲의 長期戰에 疑心할必要는업겟스나 形勢重大하므로 各國이 輕擧를 愼戒 ◆따러서 市勢에 刺戟을 줄만한 材料가업서 寒心한同調裡推移를 持續 ◆[illegible]題는 [illegible]까지 審査를보앗스나 그가投한 니것지 [illegible]

海外經濟 六日

[illegible]

株式 東 賣買 東亞證券 京城黃金町 [illegible]

京城物價 七日

白米(一石、單位圓)	[illegible]
雜穀(小麥公定價、二石單位)	[illegible]
大豆	[illegible]
米糠	[illegible]
茶味紗	[illegible]
紗物	[illegible]
毛絲	[illegible]
綿絲布	[illegible]
木材	[illegible]
紙物類(單位圓)	[illegible]
石炭(單位圓)	[illegible]
石油	[illegible]
染料(斤、單位圓)	[illegible]
牛皮	[illegible]

今日財界 七日

◆米穀(京城、公定價) 正租[illegible] 玄米[illegible] 七分搗白米[illegible]

◆雜穀(京城、都賣價公定) 大麥 [illegible] 裸麥 [illegible] 粟 [illegible] 大豆 [illegible]

◆株 (單位十錢) 朝新 [illegible] 東新 [illegible] 鐘紡新 [illegible] 鐘新 [illegible]

◆商品(先限單位圓、匹) 大阪 綿布 [illegible] 棉花 [illegible]

今日現株市勢 (正午調)

◇朝鮮內株式 鮮銀 殖銀 殖銀新 朝鐵 金剛電 京春鐵 京電 南鮮電 國產自 無煙炭 全羅鑛 朝鮮新 高周波新 東拓新 [illegible]

◇內地株式 鐘實 日曹 九曹新 日鑛新 日曹鑛 郵船 商船 航空新 池貝鐵 日立新 神戶新 鋼管新 日鐵新 淺野新 窯業新 沖糖 滿鐵 東亞煙新 大同殖 [illegible]

◇滿支株式 [illegible]

銀行券 六日 / 金利 手形交換 / 對外爲替 / 株式 / 朝取短期 / 東京短期 / 大阪短期 / 棉花 / 綿布 / 生糸 / 鰯油粕·麥粉 / 日本麥粉市勢

[illegible]

三國志 【121】

韓龍雲 譯
熊超 畫

曹操와袁紹 (六)

현덕이 불안한 마음을 이기지못하며 서주에 드러가니 백성들이 길에 업드려 맛는지라 현덕이 관부에 들어가 장비를 차지니 장비가 어머 차주의 집안치를 다 죽이지라 현덕이 말하되

「조조의 심복을 죽엿으니 어찌 일이업스리오」

진등이 계교를 드리되

「조조의 두려워 하는바는 원소라 원소가 기주 청주 유주 병주 여러고을에 범처럼 웅거하여 군사가 백만이오 문관과 무장이 극히만하니 어제어찌 편지를 원소에게 보내어 구원을 청하지 아니하리오」

「원소가 일즉이 나로더부러왕래가 업섯고 어제도 새로그 아우를 파하엿으니 어찌질기[illegible]도 도으리오」

「이곳에 한사람이 잇으니 원소로 더부러 삼대의 세의가 잇는지라 만일 그의편지를 어더면 원소가 반드시와서 도으리라」

「어떤 사람이뇨」

「그는 공이 전일에 [illegible]서 공경하는 사람인대 어찌 이저너뇨」

현덕이 홀연히 깨다르며

「그러면 정강성(鄭康成)선생이 아니뇨」

진등이 우스며

「그러하도다」

원래 정강성의 이름은현(玄)이니 배우기를 조아하고 재조가 만하며 일즉이 마융(馬融)에게 배울새 마융이 매양 화을 강할때에는 반드시 붉은장막을베풀어 압헤는 배우는 제자들을 모으고뒤에는 기생들을 느러세우며 시녀가 좌우에 둘러잇스되 정현이 삼년을 배우는 동안에 눈으로 사또게보는 일이 업서서 마융이가 심히 기이하게 여기더니 배움을 마치고 돌아갈때에 마융이 탄식하되

「나의 깁흔뜻을 어든자는 오직 정현 한사람뿐이라」

하엿다 정현의 집에는 기집종까지 서전(詩傳)을 통한지라 하루는 기집종 하나가 잘못한 일이 잇서서 정현이 그 종을 뜰아래에 꾸려안첫더니 한종이 그것을보고

「어찌하야 진흙가운데 잇너뇨」(胡爲乎泥中)

꾸러안친 종이 대답하되

「잠깐가서 하소하다가 노엽을 맛낫노라(薄言往愬, 逢彼之怒)」

그리하야 두종이 다 시전에 잇는 문자로 뭇고 대답하고하얏다。

환제때에 정현의 벼슬이 상서에 이르럿더니 뒤에 십상시의 난으로 인하야 벼슬을 버리고 도라가 서주에 잇섯다。

현덕이 탁군에 잇슬때에 이미 정현을 스승으로 섬겻고 서주목사가 되어서도 때때로 정현의집에 가서 가리친을 청하여 공경하는예가 특별하엿섯다。

현덕이 진등으로 더부러 친이 정현의집에 가서 원소에게 보낼 편지를 청하니 정현이 개연히 허락하고 편지를 써서주는지라 현덕이 도라와서 그편지를 손건에게 부처서 원소에게보내엇다。

원소가 그편지를보고 스스로 생각하되

「현덕이 나의아우를 처서 멸하엿스니 서로도읍지 안는것이 마땅하나 다만 정상서의 편지가잇스니 가서 구원하지 아니할수가업다」

하고 여러사람을 모으고군사를이르켜 조조칠일을 상의할새 모사 전풍이말하되

「해마다 군사를 이르켜서 백성이피곤하고 곳집에 쌔인것이 업서서 다시 대군을 이르킬수가 업스니 먼저 사람을 보내어 공손찬을 멸한첩서를 천자에게 올려 보아서 만일 조조가 그것을 막아올리지 못하게 되거든 조조가 임금에게 통하는길을 막는것으로 밀 자루를 삼은연후에 군사를 여양(黎陽)에 둔치고 다시 하내에 배를모으며 군기를 작만하고 정병을 보내어 변방에 둔치게하면 삼년을 지내지 아니하여 큰일을 가히 정하리로다」

모사 심배가 말하되

「그러치 아니하다 주공의 귀신가튼 무예로 하삭(河朔)의 강한형세를 잡앗스니 군사를 이르켜 조조를 치기는 손바닥을 뒤집기보다 쉬울거늘어찌반드시 시일을 천연하리오」

모사 저수가 말하되

「싸움을 이기는꾀는 강성한데 잇지아니하며 조조는 법령이 이미 행하고 군사가 정하고 훈련되어서 공손찬의 안저서 곤함을 밧는것과는 갓지아니하거늘 아제 첩서를드려보내자는 조흔꾀를 쓰지아니하고 이름업는 군사를 이르키는것은 간절히 주공을 위하여취하지 안노라」

모사 곽도(郭圖)가 말하되

「그러치안라 군사를이르켜 조조를치매 어찌 이름이업다하리오 주공은 정히 이때를타서 일즉이 큰업을 정하되원컨대 정상서의말을 조처서유비로더부러 가치 큰의를 부뜨러 조가도적을 멸하면 위로 하늘뜻에 합하고 아래로 백성의 마음에 마질지니 실로 다행한 일이라」